

めぶき東アジアレポート

MEBUKI EAST ASIA REPORT

Shanghai / Hong Kong / Taiwan

2021年1月号

◇ 【 香港通信 】	香港の新型コロナ再流行と防疫措置	1
◇ 【 上海通信 】	FBC 上海 2020 ものづくり商談会	4
◇ 【 ニューストピックス 】	2020年11~12月の動き	5
◇ 【 東アジア駐在員コラム 】	香港で流行する日本産さつまいも	7
◇ 【 株式市場・為替情報 】		8
◇ 【 めぶきFGアジアネットワークのご紹介 】		9

常陽銀行上海駐在員事務所

上海市長寧区延安西路 2201 号
上海国際貿易中心 1901 室
TEL : +86-21-6209-0258
E-mail : joyosh@uninet.org

足利銀行香港駐在員事務所

Suite 1601, 16/F, Tower 2 The Gateway
Harbour City, Tsim Sha Tsui, Kowloon, HK
TEL : +852-2251-9475
E-mail : hongkongrep@

本レポートの内容につきましては、当行の信頼し得る先からの情報に基づいて作成しておりますが、その正確性、信頼性を保証するものではありません。具体的に法律上、会計上、税務上の助言を必要とされる場合は、それぞれの専門家にご相談くださいますようお願いいたします。

発行元：常陽銀行市場国際部



香港通信

—香港の新型コロナ再流行と防疫措置—

香港では新型コロナが再流行し、12月から政府の防疫措置も更に厳格になっています。今月は、当地の感染状況と防疫措置や街の様子を紹介いたします。

1. 新型コロナ再流行の状況

(1) 感染者の推移 (12/31 時点)

香港では、11月中旬以降感染者が再度急増し、11月後半から1日あたりの感染者数が90名前後の推移が続いています。また、感染経路不明の症例が連日30人程度発生するなど、感染源が特定できないケースも多く、政府は警戒を強めています。最近では感染・重傷者が若年化しているほか、ウイルスの変異も疑われています。

【図表1】香港1日あたり感染者数推移

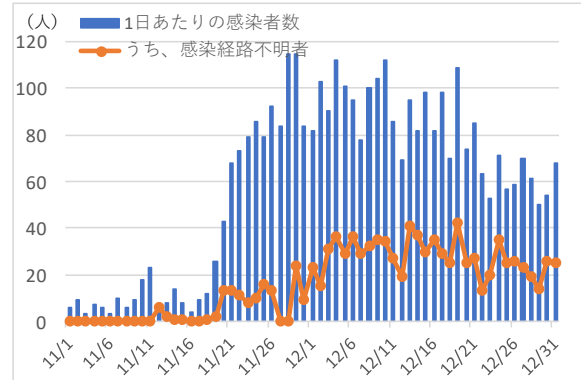

出所：香港保健署発表より香港駐在員事務所にて作成

(2) クラスタ発生場所

公営団地や集合住宅で複数世帯に感染者が発生しており、水道パイプや換気扇を通じてウイルスが移動したと言われています。これらのクラスタが発生した施設では、住民は政府の指示で避難を余儀なくされ、訪問者も含めた強制PCR検査も実施されています。また、スーパーマーケットの店舗で発生したクラスタもあるため、日用品購入などの日常生活においても十分な警戒が必要な状況です。

(3) 医療状況

香港では感染者を公立病院で受け入れているほか、大型展示会場内に軽症者専用の入院施設を設け隔離治療を行っています。足許の急激な感染者の増加から、12月中旬には域内に17箇所ある感染者入院用救急病棟の病床使用率が平均99%に達するなど医療提供体制は逼迫しており、緊急性の低い手術のような新型コロナ以外の医療行為が延期されるなどの事象が発生しています。

2. 政府の防疫措置

政府は厳格な行動規制を設け、感染の抑制に努めています（図表2参照）。また、違反時の罰則も強化され、12月11日から罰金は従前の2～5万香港ドル（約3～7万円）から5～10万ドル（約7～14万円）へ引き上げられました。その後、英国で変異種が発見されたことを受け、同月25日からは入境時の隔離期間が、従前の14日間から21日間へと延長されました。

また、政府は特定地域で感染が拡大した場合を想定し、その地域を対象とした強制検査を指示し、検査結果判明までは住民を域内へ留まらせることができる措置について、行政会議の承認を得て法整備しました。これは、事実上の「移動制限」を可能とする厳

格な措置で、実行されれば香港では初めての事例となり、これまで以上に政府の強い警戒と感染抑制への意志が窺えます。

一方、政府の感染予防対策で閉鎖対象となった飲食店や娯楽施設を中心とした業種団体などから、支援を要請する声も多く、政府は追加経済対策として最大約 60 億香港ドル（約 840 億円）を拠出し、影響を受けた業界へ支援の意向を表明しており、今後詳細が発表される見通しです。

【図表2】香港政府の主な防疫措置（12/31時点）

項目	内容
入境者の制限	香港居民(香港パスポート・永久居留証・労働ビザ保有者等)のみ入境可能 ただし、香港居民であっても過去14日間に英国・南アフリカに滞在歴がある場合は入境不可 ※空路での場合に適用、陸路(中国から)の入境者は別途規定あり。
入境時の検疫	空港でのPCR検査、21日間政府指定ホテルで隔離 (中国・マカオ・台湾からは14日間)
マスク着用の義務化	屋内外の公共の場、交通機関ではマスク着用が義務化
集団制限	3人以上の公共の場所での集まりは禁止
飲食店の営業制限	レストラン等の飲食店は18時以降店内飲食禁止、日中も1卓2名以下に制限 バー・ナイトクラブは営業停止
娯楽施設の営業制限	ジム・ホーリング・ビリヤード・その他運動施設・エステサロン・マッサージ店・映画館・カラオケ・麻雀・ゲームセンター等は全て営業停止
政府職員の在宅勤務	緊急・必要な公共サービス提供対応部門を除く政府職員は在宅勤務

出所：香港政府発表より香港駐在員事務所にて作成

3. 街の様子

昨年の抗議活動に加えて、新型コロナにより観光客や市民の消費が落ち込んだことから、街の中心部では撤退する小売店舗も目立つようになりました。また、厳格な行動規制により、飲食店での食事や娯楽活動などが制限されており、夜の繁華街は静まり返っています。

家賃が高い香港では、広い家に居住できる人はごく一部で、巣籠もりにも限界があり、公園などでも3人以上の集まりが禁止されているため、市民は気分転換の方法に苦慮しています。ただし、検温などを条件に買い物は許されており、週末のショッピングモールやデパートは、クリスマスのおブジェや装飾を楽しむ人やギフトを選ぶ人で賑わっています。



<クリスマスの装飾を楽しむ市民の様子>筆者撮影

4. ワクチン接種の見通し

政府は、2021 年中に全市民を対象に無料で接種できるようにする方針を掲げ、中国製薬大手の科興控股生物技術（シノバック・バイオテック）など複数の製薬会社と新型コロナウイルス向けワクチンの調達契約を結ぶなど準備を進めています。2021 年 1 月に 100 万回分が到着し、早ければ同月中に医療関係者や高齢者に対する優先的な接種が

始まる見通しです。しかし、中国製のワクチンに対し、一部では効果や安全性を疑問視する声もあがっており、市民はワクチン接種による社会正常化への期待と安全性への不安とで複雑な心境のようです。

5. 香港・日本間の入出境

(1) 水際対策の比較（11月末時点）

私自身、11月に香港・日本間を移動し、両国（地域）にて検疫や隔離を経験しました。日本では14日間の自宅待機は、「要請」であり政府機関から行動を管理されることはありませんでしたが、香港では隔離期間中にホテルの部屋から1歩も外に出ることができないうえ、隔離期間の後半にも再度PCR検査を受ける必要があるなど、より厳重な対応がなされました。

【図表3】香港・日本の水際対策比較（11月末時点）

項目	日本	香港
入国時のPCR検査	なし	2回（到着時と隔離11日目）
隔離措置	14日間の自宅待機（要請）	14日間のホテル隔離 リストバンド・アプリでGPS管理
罰則の有無	なし	あり（罰金または禁固刑）

(2) 香港入境の感想

香港では、厳格な規制と罰則が設けられているため、政府の指示を遵守する必要がありますが、空港での検疫やホテルでの隔離時に受ける指示事項は英語（または広東語）であり、自身の理解に相違がないか大変緊張しました。特にホテル隔離期間中には電話で指示を受けましたが、内容をメッセージアプリで送付して貰うなどして確認しました。私の体験から得た、準備すべき事項を下表に記載します。

準備物・事項	理由
フェイスシールド	香港空港や移動時のバスで、他国・地域からの入境者と集合することとなり人口密度が高くなるため
メッセージアプリ 「WhatsApp」	隔離期間中に政府職員から指示事項等連絡あり
フードデリバリーアプリ・ インスタント食品の持参	隔離ホテルはフードデリバリー対応可能な施設が多く、注文可能。インスタント味噌汁等があるとホッとする

変異ウイルスの感染拡大など、予断を許さない状況ではありますが、一刻も早い新型コロナウイルスの収束と、人の往来やビジネスの正常化を願います。

（足利銀行香港駐在員事務所 駐在員 鈴木庸之）

上 海 通 信

－ FBC 上海 2020 ものづくり商談会－

今月は、日系製造企業向け商談会として中国最大級の「FBC 上海 2020 ものづくり商談会」を紹介いたします。

なお、次回開催は 2021 年 10 月 26 日（火）～29 日（金）を予定しています。

1. 開催概要

日 程：2020 年 11 月 3 日（火）～6 日（金）

会 場：上海新国際博覧中心（中国上海市）

主 催：ファクトリーネットワークチャイナ

共 催：常陽銀行・茨城県、ほか地方銀行および地方自治体など 11 社・団体

後 援：在上海日本国総領事館、日本貿易振興機構（JETRO）など 17 団体

<開催実績（直近 3 回の主催者発表数値）>

	2018 年	2019 年	2020 年
出展企業数	380 社	348 社	153 社
商 談 数	25,380 件	26,100 件	10,400 件
来場者数	23,518 名	25,680 名	27,000 名
会 場	新国際博覧中心	新国際博覧中心	新国際博覧中心
会 期	3 日間	3 日間	4 日間

2. ご出展企業のコメント

○実際に製品を手にとって見られるなど、リアル商談会に出展するメリットは大きいと考えている。

○コロナ対策がとられていたこともあり、想定した以上に来場者が多く満足度高い。

○他の商談会に比べ出展費用が割安（8,500 元（約 136 千円）/1 コマ（9 m²））。



<開幕式の様子>

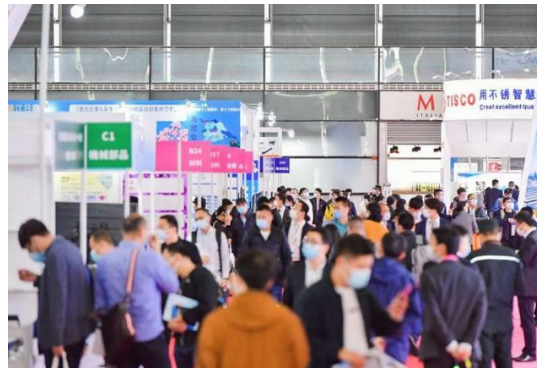

<商談会場の様子>

（常陽銀行上海駐在員事務所 首席駐在員 菊池賢司）

ニューストピックス

○経済

- ・ TPP 参加「積極検討」＝中国主席が初表明—APEC (11/23)
- ・ 10月の香港消費者物価、0.2%下落＝統計局 (11/23)
- ・ 中国経済活動、来年は合理的な水準に回復＝李首相 (11/25)
- ・ 10月の香港輸出、前年同月比 1.1%減—統計局 (11/26)
- ・ 輸出企業、人民元高が苦境に拍車 (11/30)
- ・ 香港進出の外資、減少に転じる＝過去 10 年で初—政府統計 (12/1)
- ・ 10月の香港小売売上高、8.8%減＝統計局 (12/2)
- ・ 工場新設、今年は 1 万棟超に＝脱中国で 2.9 兆円投資—台湾 (12/3)
- ・ 11月の中国サービス業 PMI、57.8 に上昇＝消費需要高まる—財新マークイット (12/3)
- ・ 11月の貿易黒字、過去最大＝中国、コロナ特需で輸出大幅増 (12/8)
- ・ 11月の台湾輸出、前年比 12.0%増＝半導体、パソコン周辺機器など好調 (12/8)
- ・ 11月の中国消費者物価、11 年ぶりマイナス＝前年比 0.5%低下 (12/9)
- ・ 中国小売売上高、伸び加速＝主要指標そろって改善—11 月 (12/15)
- ・ 11月の対中直接投資、5.5%増＝8 カ月連続プラス (12/16)
- ・ 香港、経済対策第 4 弾、業界支援など最大 60 億ドル (12/17)

○金融

- ・ 今年の社債デフォルト、1,200 億元突破＝投資敬遠の動きも (11/19)
- ・ 中国、かつてない金融リスクに直面＝銀行保険監督委の郭主席 (11/23)
- ・ 内モンゴルの包商銀行、破産手続開始＝北京地裁が受理 (11/26)
- ・ 中国、元高容認＝急激な上昇なら対処も—関係筋 (12/7)
- ・ 11月末の中国外貨準備、3 兆 1,785 億ドル＝3 カ月ぶり増加 (12/8)
- ・ 蘇寧グループ、資金不足深刻＝債券市場の信用不安が拍車—江蘇省 (12/14)
- ・ 紫光集団、再び社債デフォルト＝破綻懸念強まる—北京市 (12/14)
- ・ 中国人民銀：現金は最も基本的な決済手段＝受入拒否を処罰へ (12/16)
- ・ 中銀香港、QR コードで現金引出可能に (12/17)

○労務

- ・ 9～11月の香港失業率、6.3%＝0.1 ポイント改善—統計局 (12/18)

○社会

- ・ 中国本土住民の隔離なし入境、12 月再開か＝香港政府が検討 (11/19)
- ・ 日中ビジネス往来、月内再開＝茂木氏、尖閣「前向き行動」要求—外相会談 (11/25)
- ・ 春節連休 2 月 11～17 日＝中国政府、2021 年の休日発表 (11/26)
- ・ コロナ対策、国際コンテナの管理強化＝上海、新疆の感染例受け (11/27)
- ・ 成都・重慶で 32 年夏季五輪共同招致へ＝中国メディア (11/30)
- ・ 国産原子炉「華竜 1 号」、初稼働＝建設中は 6 基 (11/30)
- ・ 12 月から「健康コード」取得義務付け＝日本から中国への渡航者 (11/30)

- ・ 中国輸出管理法が施行＝日本企業、影響見極め (12/1)
- ・ 日中ビジネス往来再開＝中国側の詳細情報待ち (12/1)
- ・ 香港、再び一斉休校へ＝12月2日から (12/1)
- ・ 香港、シンガポールのトラベルバブル再延期＝年明け以降に (12/2)
- ・ 検査拒否なら米上場廃止＝中国標的の法案、議会通過 (12/3)
- ・ 新型コロナ不活化ワクチン、近く正式承認か＝6億回分用意も (12/5)
- ・ 香港、公立病院病床使用率99%、7カ所100%超え (12/8)
- ・ 香港、京東健康、応募倍率は421倍 8日上場、投資家の期待集まる (12/8)
- ・ 香港、午後6時以降の外出禁止へ＝コロナ拡大で規制強化 (12/9)
- ・ 香港、感染急増5カ所に強制検査令を通達、政府け (12/11)
- ・ 香港、ワクチン来月にも接種開始 第1陣、中国社製100万回分 (12/14)
- ・ 常州の高齢女性、鳥インフルH5N6死亡＝中国では1年4カ月ぶりー江蘇省 (12/16)
- ・ 浙江省で電力供給制限、工場に影響＝環境目標達成で一豪州産石炭不足の見方も (12/17)

○商業

- ・ 中国初のららぽーと、来年開業＝上海市 (11/19)
- ・ インド政府、中国製アプリを再び禁止＝アリペイなど43種 (11/26)
- ・ 大手国有企業、不動産物件処分を加速 (12/1)
- ・ 茨城産白菜、香港・シンガポールで販売開始＝ドン・キホーテで (12/10)
- ・ 香港ドンキ、コロナ下に新店開業 (12/18)

○製造

- ・ 中国自動車大手が経営破綻＝BMWと合弁の華晨 (11/23)
- ・ 中国受注、2年4カ月ぶり210億円超え＝幅広い分野で需要ー10月工作機械統計 (11/27)
- ・ 鴻海、アップル製品一部生産を中国からベトナムに移管へ＝関係筋 (11/27)
- ・ 景気見通し、製造業は2年3カ月ぶり高水準＝10月調査ー台湾 (11/27)
- ・ 上海汽車とアリババ、EV開発で提携＝100億元を投資 (11/30)
- ・ 11月の中国製造業PMI、52.1に上昇＝3年2カ月ぶり高水準 (11/30)
- ・ 中国半導体最大手も投資禁止か＝米、人民解放軍の影響下と認定ー報道 (12/1)
- ・ ディーラーの新車在庫圧力が増大＝11月の警戒指数、60突破 (12/2)
- ・ 中国、車載半導体調達に支障＝一部で生産停止も (12/8)
- ・ 11月の中国乗用車販売、8%増＝新エネ車がけん引、5カ月連続プラスー業界団体 (12/8)
- ・ 中国の自動車生産、半導体不足が21年1～3月期に影響も＝業界団体 (12/9)
- ・ 中国、半導体不足が深刻化 (12/16)

○運輸

- ・ JAL大連ー東京便、週4便に増加 (11/19)
- ・ ANA成田ー深セン就航＝国際線9カ月ぶりー羽田発着に切り替えも (12/14)
- ・ 11月の香港旅客数、99.8%減の5,962人＝観光局 (12/17)

<出所：時事速報・NNA>

東アジア駐在員コラム

—香港で流行する日本産さつまいも—

1. 香港における日本産さつまいもの流行

12月になり、さつまいもが美味しい時期となりましたが、私が赴任した2018年に比べるとスーパーで日本産のさつまいもを見かける機会が増え、日系スーパーだけでなく、ローカルの大手スーパーなどでも販売されています。統計資料からも、日本から香港へのさつまいも輸出額は2016年から2019年にかけて1.6倍程度伸びていることが確認できます（図表参照）。

商品のサイズは日本で販売されるものよりも小さく長さ10cm程度で、産地は九州産のものが多く取り扱われています。

日本産のさつまいもは甘くて美味しいとの評価を得ているほか、新型コロナウイルスによる行動制限から、外食を控え自宅で料理をする人が増えたため、美味しい・安心・安全というイメージのある日本産食材への需要が増えていることも後押ししています。

【図表】日本から香港へのさつまいも輸出実績

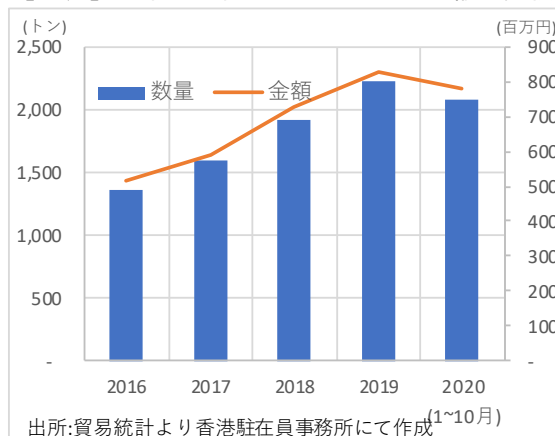

2. 香港に広がる日本の焼き芋

香港では冬になると街中の屋台で焼き芋を販売していますが、近年ではドンドンキやアピタなどの日系スーパーの店頭でも日本のスーパーで良く目にする焼き芋機での販売が始まりました。

1つ15香港ドル（約210円）程度で素朴な味わいの屋台の焼き芋に比べて、日本の焼き芋は値段が2~3倍程度しますが、糖度が高く美味しいと香港でも受け入れられ始めているようです。



<スーパー店頭の焼き芋販売>

(足利銀行香港駐在員事務所 駐在員 鈴木庸之)

株式市場・為替情報

1. 為替市場

	月初	高値	安値	月末
円/米ドル	104.33	104.51	103.17	103.17
人民元/米ドル	6.5618	6.5648	6.5208	6.5305
香港ドル/米ドル	7.7523	7.7559	7.7504	7.7520

	月初	高値	安値	月末
人民元/100円	6.2890	6.3370	6.2650	6.3370
香港ドル/100円	7.4300	7.5180	7.4180	7.5170
台湾ドル/円	0.2736	0.2736	0.2701	0.2724

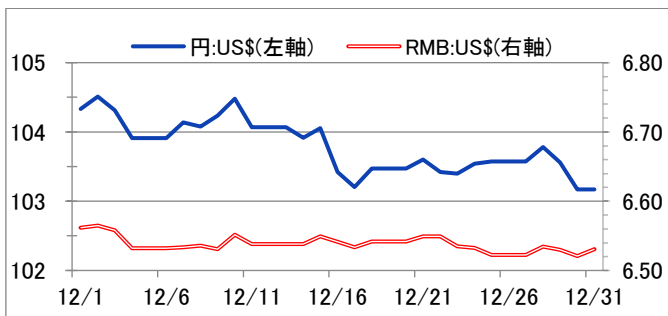

出所：中国外貨管理局（人民元）および時事通信参考値（人民元以外）

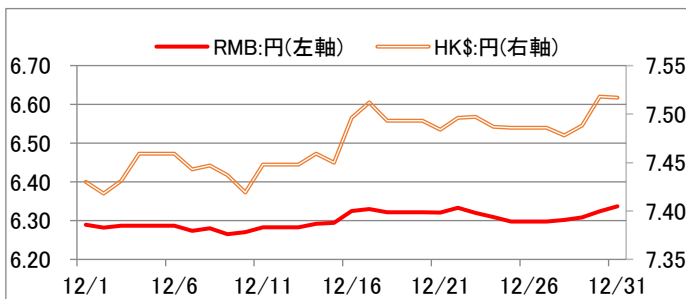

2. 株式市場

	月初	高値	安値	月末
上海総合指数	3,451.94	3,473.07	3,347.19	3,473.07
香港ハンセン指数	26,567.68	27,231.13	26,119.25	27,231.13
台湾加権指数	13,885.67	14,732.53	13,885.67	14,732.53

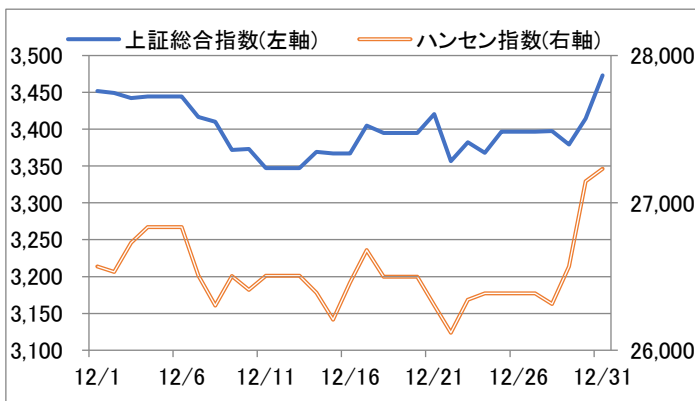

出所：各証券取引所

【為替市場（2020年）レビュー】

中国では年明けからの新型コロナ感染拡大に伴い6.8から7.1人民元/米ドル台まで急落。厳格な都市封鎖など強制的な手法で世界に先駆けて感染封じ込めに成功し、春以降は一時的な上昇が続いた。年間を通じた人民元相場は対米ドルで13.9%高、3年ぶりの反発となった。

【為替市場（1月）見通し】

中国国内外に様々なリスク要因があるものの、各種経済指標からは中国経済の順調な回復が見られ、引き続き対米ドルでの人民元高トレンドが継続するとの見方が大勢となっている。

【株式市場（2020年）レビュー】

中国国内ではマスクや在宅勤務用パソコンなどコロナ特需が輸出を押し上げたことに加え、金融緩和を背景とした海外機関投資家の資金流入が活発化し、上海総合指数は年初来13.9%の大幅高で年内取引を終えた。

【株式市場（1月）見通し】

足許では退任を控える米トランプ政権が中国軍関連銘柄として中国通信大手3社を上場廃止とする決定を下し、更なる対象拡大も示唆されている。米バイデン次期政権も中国企業への強硬姿勢を継続するとみられ、当事国のみならず世界の株式市場への悪影響が懸念される。

めぶき FG アジアネットワークのご紹介

お客様の海外進出をサポートするため、様々な機関や外国銀行と業務提携を結び、支援体制の強化を進めています。

◎業務提携先一覧

提携先	常陽	足利	主な業務内容
中国銀行（中国）	●	●	中国国内情報の提供および各種金融サービスの提供
交通銀行（中国）	●		
中国信託商業銀行（台湾）	●		台湾情報の提供および各種金融サービスの提供
カシコン銀行（タイ）	●	●	タイ国内情報の提供および各種金融サービスの提供
バンコック銀行（タイ）	●		
バンクネガラインドネシア （インドネシア）	●		インドネシア国内情報の提供および各種金融サービスの提供
CIMB ニアガ銀行 （インドネシア）		●	
ヴェイエティンバンク （ベトナム）	●		ベトナム国内情報の提供および各種金融サービスの提供
ベトコム銀行（ベトナム）	●	●	
ベトナム外国投資庁 （ベトナム）	●		ベトナム関連セミナーの開催協力 ベトナム進出に関する各種支援、投資関連情報の提供
BDO ユニバンク（フィリピン）	●		フィリピン国内情報の提供および各種金融サービスの提供
メトロポリタン銀行 （フィリピン）		●	
インドステイト銀行（インド）	●	●	インド国内情報の提供および各種金融サービスの提供
バナメックス（メキシコ）	●	●	メキシコ国内情報の提供および各種金融サービスの提供
アグアスカリエンテス州政府 ほか（メキシコ）	●	●	メキシコに関する現地市場調査 投資情報の提供
日本貿易振興機構（JETRO）	●	●	海外事業展開や各国制度等に関する各種情報提供
国際協力機構（JICA）	●	●	途上国での海外事業展開や各国制度等に関する各種情報提供
国際協力銀行（JBIC）	●		海外展開支援融資の提供
日本貿易保険（NEXI）	●	●	輸出取引を行う際の海外取引リスクに備える各種貿易保険の提供
中小企業基盤整備機構		●	海外事業展開や各国制度等に関する各種情報提供
東京海上日動火災保険	●	●	海外リスク情報等の提供
損保ジャパン日本興亜	●	●	リスクマネジメントコンサルティングサービスの提供
三井住友海上火災保険	●	●	各種損害保険の提供
セコム	●		海外での安全システム・防犯危機商品の提供
総合警備保障	●		海外セキュリティサービスの提供

◎めぶき F G 海外駐在員事務所

常陽銀行シンガポール駐在員事務所	63 Market Street, #11-03 Bank of Singapore Centre Singapore 048942 TEL:+65-6225-6543
常陽銀行ハノイ駐在員事務所	5th Floor, Sun Red River, 23 Phan Chu Trinh Street, Hoan Kiem District, Hanoi, Vietnam TEL:+84-24-3218-1668
常陽銀行上海駐在員事務所	上海市延安西路 2201 号 上海国際貿易中心 1901 室 TEL:+86-21-6209-0258
常陽銀行ニューヨーク駐在員事務所	712 Fifth Avenue, 8th Floor, New York, NY 10019 TEL:+1-347-686-8420
足利銀行香港駐在員事務所	Suite 1601, 16th Floor, Tower 2, The Gateway, Harbour City, Kowloon, Hong Kong TEL:+852-2251-9475
足利銀行バンコク駐在員事務所	689, Bhiraaj Tower at Emquartier, 27th Floor, Room No.2714, Sukhumvit Road, Klongton-nue, Wattana, Bangkok, Thailand 10110 TEL:+66-2-261-2852

